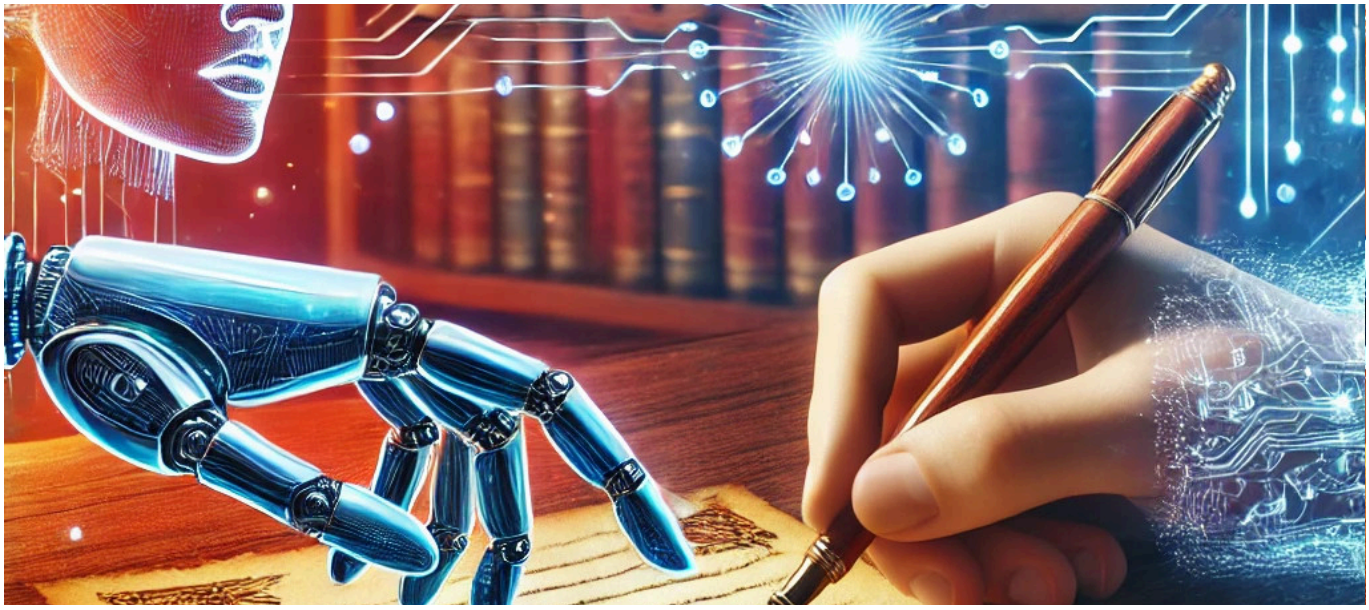

Bildung – Die Rolle von KI in Schulen und Universitäten: Ein Überblick

Posted on 25. Januar 2025 by Eden Reed

Künstliche Intelligenz (KI) verändert die Bildungslandschaft grundlegend. Schulen und Universitäten stehen vor der Herausforderung, KI nicht nur als Werkzeug zu nutzen, sondern sie integrativ in den Bildungsprozess einzubinden, um personalisiertes Lernen zu fördern und Chancengleichheit zu gewährleisten. Dieser Artikel bietet einen Überblick über den Einsatz von KI in verschiedenen Bildungsbereichen und diskutiert ethische Überlegungen sowie praktische Beispiele.

Personalisierte Bildung durch adaptive Lernplattformen

KI ermöglicht die Anpassung von Lerninhalten an die individuellen Bedürfnisse der Lernenden. Adaptive Lernplattformen analysieren kontinuierlich die Fortschritte der

Schüler* und passen Aufgaben sowie Materialien entsprechend an.

Praktisches Beispiel: Plattformen wie DreamBox bieten personalisierte Mathematik-Lernpfade, die sich dynamisch an das Können der Lernenden anpassen.

Ethik-Frage: Wie stellen wir sicher, dass adaptive Systeme keine unbewussten Vorurteile reproduzieren und somit bestimmte Gruppen benachteiligen?

Automatisierung von Bewertung und Feedback

KI-gestützte Tools können Prüfungen und Aufgaben automatisch bewerten, was Lehrkräfte entlastet und den Schülern schnelleres Feedback ermöglicht.

Praktisches Beispiel: Programme wie Gradescope nutzen KI, um handschriftliche und digitale Arbeiten effizient zu bewerten und häufige Fehler zu identifizieren.

Ethik-Frage: Inwieweit ist eine algorithmische Bewertung fair, insbesondere bei kreativen oder offenen Aufgabenstellungen?

Zugang zu globalem Wissen und virtuellen Lehrkräften

In Regionen mit Lehrkräftemangel kann KI als Vermittler dienen. Virtuelle Tutoren und Übersetzungsprogramme ermöglichen den Zugang zu Bildung über Sprach- und Kulturgrenzen hinweg.

Praktisches Beispiel: Die Khan Academy setzt KI ein, um personalisierte Lernempfehlungen zu geben und den Lernfortschritt zu überwachen.

Ethik-Frage: Führt die Standardisierung von Bildungsinhalten durch globale Plattformen zur Vernachlässigung kultureller Unterschiede?

Förderung digitaler Kompetenzen für eine resiliente Gesellschaft

Digitale Kompetenzen sind essenziell, um in einer automatisierten Welt erfolgreich

zu sein. Bildungseinrichtungen müssen Lernende befähigen, nicht nur mit KI zu interagieren, sondern sie auch kritisch zu hinterfragen.

Praktisches Beispiel: Die Europäische Kommission hat ethische Leitlinien zum Einsatz von KI und Daten im Unterricht veröffentlicht, um Lehrkräfte bei der Integration dieser Technologien zu unterstützen.

Ethik-Frage: Wie kann sichergestellt werden, dass der Fokus auf technologischen Kompetenzen nicht zulasten von Empathie und sozialem Lernen geht?

Lebenslanges Lernen und die Rolle von KI

Die dynamische Arbeitswelt erfordert kontinuierliche Weiterbildung. KI kann dabei helfen, Lerninhalte an individuelle Bedürfnisse und berufliche Anforderungen anzupassen.

Praktisches Beispiel: Plattformen wie Coursera nutzen KI, um Kursempfehlungen basierend auf den Interessen und dem bisherigen Lernverlauf der Nutzern zu geben.

Ethik-Frage: Wird durch die ständige Analyse von Lernverhalten die Privatsphäre der Lernenden gefährdet?

Die Idee der digitalen Empathie als krönender Abschluss

Bildung im Zeitalter der KI bietet die Chance, Technologie und Menschlichkeit zu vereinen. Eine „gute KI“, die ethisch ausgerichtet ist, kann Bildung nicht nur effizienter, sondern auch menschlicher gestalten. Die Sicherung der Lebensqualität für alle Generationen hängt davon ab, wie wir KI in Bildungsprozesse integrieren.

Weiterführender Artikel: In unserem Beitrag „Bildung im digitalen Zeitalter: Die Grundlage wird in der frühen Kindheit gelegt“ diskutieren wir, wie frühkindliche Bildung die Basis für den kompetenten Umgang mit digitalen Technologien schafft.

Bildung in einer automatisierten Welt ist eine Chance, Resilienz, Chancengleichheit und digitale Empathie zu fördern.

**Das generische Maskulinum ist eine Schreib- und Sprechweise, die wir im Singular und im Plural geschlechtsneutral in männlicher Form verwenden.*

„Was denkst Du über dieses Thema? Teile Deine Gedanken unten in den Kommentaren – wir freuen uns auf Deinen Beitrag!“